PIGUŁKA BURZENIŃSKA

Biuletyn Informacyjny Gminy Burzenin NR 2/2022 (23) LIPIEC - GRUDZIEŃ 2022

WYDANIE BEZPŁATNE

Antonin, Będków, Biadaczew, Brzeźnica, Burzenin, Działy, Grabówka, Gronów, Jarocice, Kamilew, Kamionka, Kolonia Niechmirów, Kopanina, Krępica, Ligota, Majaczewice, Marianów, Niechmirów, Nieczuj, Prażmów, Redzeń Pierwszy, Redzeń Drugi, Ręszew, Rokitowiec, Sambórz, Strumiany, Strzałki, Szczawno, Świerki, Tyczyn, Waszkowskie, Witów, Wola Będkowska, Wola Majacka, Wolnica Grabowska, Wolnica Niechmirowska

MLEKO, MIÓD, MUZYKA I ZABAWA ORAZ KULINARNE PYSZNOŚCI NA FESTIWALU W PRAŻMOWIE STR. 12-13

NOWY PLAC ZABAW W NIECHMIROWIE STR. 6

WYCIECZKA DO ZAMKU KSIĄŻ STR. 9

MONETY I PRZEDMIOTY Z OKRESU PÓŹNEGO ŚREDNIOWIECZA ODKRYTE PODCZAS PRAC WYKOPALISKOWYCH W BURZENINIE STR. 14

BURZENIN MA RONDO STR. 7

WERNISAŻ POPLENEROWEJ WYSTAWY PT. „DROGI DO WOLNOŚCI” STR. 10

Najważniejsze uchwały Rady Gminy Burzenin lipiec-grudzień 2022 roku

w sprawie: ustalenia tygodniowego obowiązkowego wymiaru godzin zajęć dla pedagogów, pedagogów specjalnych, psychologów, logopedów, terapeutów pedagogicznych i doradców zawodowych w szkołach, dla których organem prowadzącym jest Gmina Burzenin (Nr XLVII/357/2022);
w sprawie: wystąpienia Gminy Burzenin ze Stowarzyszenia „TAK dla Kopalni Złoczew" (Nr XLIX/367/2022);
w sprawie: wybrania delegata reprezentującego Gminę Burzenin w Stowarzyszeniu „Łódzkie Stowarzyszenie Samorządowe „PomagaMY" (Nr XLIX/368/2022);
w sprawie: określenia wysokości stawek podatku od nieruchomości obowiązujących na terenie Gminy Burzenin (Nr LI/375/2022);
w sprawie: określenia wysokości rocznych stawek podatku od środków transportowych (Nr LI/376/2022);
w sprawie: wprowadzenia opłaty targowej oraz określenia wysokości stawek opłaty targowej i sposobu jej poboru na terenie Gminy Burzenin (Nr LI/377/2022);
w sprawie: Regulaminu określającego wysokość stawek dodatków oraz szczegółowe warunki przyznawania dodatków do wynagrodzenia zasadniczego, szczegółowe warunki obliczania i wypłacania wynagrodzenia za godziny ponadwymiarowe i godziny doraźnych zastępstw oraz wysokość i warunki wypłacania nagród ze specjalnego funduszu nagród dla nauczycieli zatrudnionych w szkołach i przedszkolach prowadzonych przez Gminę Burzenin (Nr LI/378/2022);
w sprawie: ustalenia stawki za 1 km przebiegu pojazdu, uwzględnianej przy obliczaniu zwrotu rodzicom kosztów przewozu dzieci, młodzieży, uczniów oraz rodziców (Nr LI/379/2022);
w sprawie: przyjęcia programu współpracy Gminy Burzenin z organizacjami pozarządowymi oraz podmiotami, o których mowa w art.3 ust.3 ustawy z dn. 24.04.2003 r. o działalności pożytku publicznego i o wolontariacie na rok 2023 (Nr LI/381/2022);
w sprawie: określenia górnych stawek opłat za usługi odbierania odpadów komunalnych od właścicieli nieruchomości oraz opróżniania zbiorników bezodpływowych i transportu nieczystości ciekłych (Nr LI/382/2022);
w sprawie: wyrażenia woli na udział w wykonaniu zadania z zakresu publicznego transportu zbiorowego dla przewozu o charakterze użyteczności publicznej (Nr LII/384/2022);
w sprawie: zmiany uchwały w sprawie określenia szczegółowych warunków przyznawania i odpłatności za usługi opiekuńcze i specjalistyczne usługi opiekuńcze, z wyłączeniem specjalistycznych usług opiekuńczych dla osób z zaburzeniami psychicznymi oraz szczegółowych warunków częściowego lub całkowitego zwolnienia od opłat, jak również trybu ich pobierania (Nr LII/387/2022);
w sprawie: zmian Wieloletniej Prognozy Finansowej Gminy Burzenin (Nr LIII/388/2022);
w sprawie: dokonania zmian w budżecie Gminy na 2022 rok (Nr LIII/389/2022);
w sprawie: uchwalenia Wieloletniej Prognozy Finansowej Gminy Burzenin (Nr LIII/390/2022),
w sprawie: uchwalenia budżetu Gminy Burzenin na 2023 rok (Nr LIII/391/2022);
w sprawie: zmiany Regulaminu określającego wysokość stawek dodatków oraz szczegółowe warunki przyznawania dodatków do wynagrodzenia zasadniczego szczegółowe warunki obliczenia i wypłacania wynagrodzenia za godziny ponadwymiarowe i godziny doraźnych zastępstw oraz wysokość i warunki wypłacania nagród ze specjalnego funduszu nagród dla nauczycieli zatrudnionych w szkołach i przedszkolach prowadzonych przez Gminę Burzenin (Nr LIII/392/2022);
w sprawie: przyjęcia planu pracy Komisji Społeczno-Oświatowej i Komisji Budżetowo-Gospodarczej Rady Gminy Burzenin na rok 2023 (Nr LIII/393/2022);
w sprawie: przyjęcia planu pracy Komisji Rewizyjnej Rady Gminy Burzenin na 2023 rok (Nr LIII/394/2022);
w sprawie: przyjęcia planu pracy Komisji Skarg, Wniosków i Petycji Rady Gminy Burzenin na 2023 rok (Nr LIII/395/2022);
w sprawie: przyjęcia planu pracy Rady Gminy Burzenin na 2023 rok (Nr LIII/396/2022);
w sprawie: wprowadzenia opłaty targowej oraz określenia wysokości stawek opłaty targowej i sposobu jej poboru na terenie Gminy Burzenin (Nr LIII/397/2022).

Opracowała: Marlena Nawrocka

ISBN: 978-83-953422-8-8
Wydawca: BOOK-LAND Tomasz Bulik;
Redakcja Katarzyna Kozieł, Aneta Piaseczna
Adres redakcji: Gminny Dom Kultury w Burzeninie, ul. Rynek 8, 98-260 Burzenin,
www.gdkburzenin,pl, e-mail: gbp.burzenin@pbp.sieradz.pl
Zdjęcia: Bugajna B., Pawlik E., Misiuk M., Śliwiński J., ze zbiorów: Starostwa Powiatowego w Sieradzu, OSP w Szczawnie, ZS w Burzeninie, Gminnego Domu Kultury w Burzeninie, Urzędu Gminy Burzenin
Opracowanie graficzne: BOOK-LAND Tomasz Bulik

Szanowni Państwo,

Miło mi Państwa powitać wraz z początkiem Nowego Roku! Nowego i bardzo wymagającego - bo wynika to z coraz to nowych wyzwań, które dotykają nas wszystkich, chociażby w związku z napaścią na Ukrainę, inflacją, mniejszą stabilnością gospodarczą i zmiennością prawa, Covidem, rosnącymi kosztami bieżącego utrzymania. Ma to też wpływ na sferę funkcjonowania całej gminy – i splata się również z dużą ilością nowych obowiązków, z którymi jak sądzę zmierzyliśmy się z sukcesem – z wypłatą dodatków węglowych i energetycznych, tworzeniem bazy źródeł ogrzewania, poświadczaniem prawa do dodatków dla strażaków – emerytów, potwierdzaniem umów dzierżawy, obsługą i pomocą dla uchodźców z Ukrainy, walką z pandemią, czy sprzedażą węgla.

Są też sfery, których dotykają zmiany i zacieśnienie przepisów – to m.in. kwestia zagospodarowywania ścieków i użytkowania szczelnych szamb, oczyszczalni oraz korzystania z sieci kanalizacji. Jest to temat, który jest obwarowany licznymi obowiązkami – co do posiadania umów, regularności wywozów, dokumentowania ich stosownymi fakturami, obowiązkami przyłączania się do sieci kanalizacyjnej – jeśli przebiega już obok posesji, itd. Z tego też tytułu zwracamy się do Państwa z prośbą o szczególną wrażliwość i dopełnianie tych niezwykle ważnych wymagań środowiskowych. Nasi pracownicy służą również chętnie informacją w tym temacie.

Jest również szereg dobrych informacji co do postępu istotnych dla nas inwestycji. Jedną z nich jest zakończenie robót związanych z budową dużego i oświetlonego boiska wielofunkcyjnego za Gminnym Ośrodkiem Zdrowia. Obecnie trwa wybór wykonawców na dalsze prace – termomodernizację budynku na ulicy Polnej w Burzeninie oraz zagospodarowanie całego terenu wokół niego, które to m.in. zapewni dobry dojazd i dojście do nowego boiska. Przy tej samej okazji wybór wykonawcy będzie dotyczyć też budowy bieżni, skoczni i zagospodarowania placu wokół boiska w szkole na ul. Sieradzkiej w Burzeninie.

Częste pytania trafiają do nas co do budowy nowej drogi Kol. Niechmirów – Kamionka. Obecnie wykonawca dokonuje ostatnich szlifów dokumentacji i sądzę, że w drugim kwartale roku pojawią się maszyny na placu budowy. Prosimy Państwa jeszcze o odrobinę cierpliwości – droga jak najbardziej będzie w tym roku oddana do użytku. Podobnie zresztą, jak ok. kilometrowy odcinek Strumiany – Antonin, na którym trwają mocno zaawansowane roboty – m.in. przy budowie chodnika i nowych nawierzchni.

Przed połową roku będzie przeprowadzony również gruntowny remont bardzo uczęszczanej drogi Burzenin – Monice, obejmujący położenie warstwy nowego asfaltu i naprawę krawędzi jezdni – co pozwoli na bezpieczniejszą jazdę, ponieważ światło jezdni powinno zyskać po naprawie po ok. 60 cm z każdej strony! To naprawdę dobra informacja!

Do około połowy roku spodziewamy się też zakończenia prac na drodze Burzenin – Strzałki (5,5 km). W ramach projektu droga już zyskuje piękną i szeroką na 6m jezdnię, a w samym Burzeninie będzie wyposażona w kanalizację deszczową, która to kanalizacja zabezpieczy centrum Burzenina przed ciągłym zalewaniem podczas ulewnych deszczów.

Jeśli mowa o rynku – prace w tym rejonie nieprzerwanie trwają, jednak za sprawą konserwatora zabytków są nieco opóźnione. W miejscach prowadzenia głębszych wykopów będą bowiem wcześniej przeprowadzane badania archeologiczne. Prace badawcze w drodze wojewódzkiej przyniosły już pewne znaleziska, które według przypuszczeń mogą się przytrafić w samym rynku – stąd ten nałożony na nas obowiązek. Tak, czy inaczej - obecne prace według umowy z wykonawcą, powinny się zakończyć maksymalnie do wiosny 2024 roku. Z pewnością będzie to piękne, zielone i często odwiedzane, reprezentatywne miejsce w naszej Gminie.

Dla mieszkańców Strumian mamy też informację o uruchomionych przetargach na drogi w tej miejscowości (zarówno nowszej jak i starej części). Mamy nadzieję, że wykonawcy zaoferują ceny zaplanowane w naszym budżecie i niezwłocznie przystąpimy do prac. Jest to naprawdę duże, wielomilionowe zadanie, ale z pewnością będzie radością mieszkańców i użytkowników dróg.

Co do innych, przykładowych działań drogowych - przystępujemy m.in. do wykonania projektu drogi Witów – Wola Będkowska. Obecnie oczekujemy na warunki, jakie postawi nam Zarząd Dróg Wojewódzkich co do włączenia w ich drogę oraz Powiatowy Zarząd Dróg w Sieradzu – co do parametrów samej drogi aż do granicy z Gminą Brzeźnio.

To tylko wycinek z naszej pracy. O innych zadaniach chętnie podzielę się z Państwem na łamach kolejnej „Pigułki", a tymczasem zapraszam do zarezerwowania soboty 10 – ego czerwca na kolejny, niezapomniany „Festiwal Mleka i Miodu" – tym razem znów w Strumianach. W planie m.in. wspaniała zabawa przy przebojach „Skolima", „Czerwonych Gitar", „Czadomena", „Szpilek", „Mastersa" i innych atrakcjach.

Nie może Państwa zabraknąć!
Do zobaczenia….

Wójt Gminy Burzenin

Fundusze Europejskie Polska Cyfrowa | Rzeczpospolita Polska | Unia Europejska Europejski Fundusz Rozwoju Regionalnego

Sfinansowano w ramach reakcji Unii na pandemię COVID-19

GRANTY PPGR

Gmina Burzenin otrzymała ze środków budżetu UE dofinansowanie w wysokości 130 200,00 zł na realizację projektu grantowego pod nazwą: „Wsparcie dzieci z rodzin pegeerowskich w rozwoju cyfrowym- Granty PPGR" realizowanego w ramach Programu Operacyjnego Polska Cyfrowa na lata 2014-2020 Osi Priorytetowej nr V Rozwój cyfrowy JST oraz wzmocnienie cyfrowej odporności na zagrożenia REACT-EU działania 5. 1 Rozwój cyfrowy JST oraz wzmocnienie cyfrowej odporności na zagrożenia.

W ramach ww. środków dla dzieci z rodzin byłych pracowników PGR, na podstawie pozytywnie zweryfikowanych oświadczeń, złożonych do naszego urzędu w 2021 r. Gmina Burzenin zakupiła 25 laptopów z oprogramowaniem.

Sprzęt ten został przekazany na własność dzieciom w celu umożliwienia im pracy zdalnej.

Opracowała: Agnieszka Nawrocka

PAMIĘTAMY – GODZINA „W"

78 lat temu 1 sierpnia 1944 roku, wybuchło Powstanie Warszawskie - największa akcja zbrojna podziemia w okupowanej przez Niemców Europie.

Po godzinie 17 wybrzmiały syreny ogłaszające kolejną rocznicę wybuchu Powstania. Rynek w Burzeninie został spowity biało-czerwonym dymem z rac. Pod pomnik Marszałka Józefa Piłsudskiego przybyli przedstawiciele władzy samorządowej na czele z Wójtem Gminy Burzenin Jarosławem Janiakiem, radni, dyrektorzy szkół, strażacy oraz mieszkańcy i goście przebywający w Gminie Burzenin, którzy złożyli kwiaty i znicze. W ten sposób oddali hołd bohaterom powstańczego zrywu.

ZAWODY STRAŻACKIE W STRUMIANACH

ZGROMADZIŁY TŁUMY WIDZÓW

Wzajemną rywalizację i pokaz wyszkolenia strażaków można było oglądać 14 sierpnia 2022 r. na boisku sportowym w Strumianach, gdzie odbyły się Gminne Zawody Sportowo – Pożarnicze drużyn Ochotniczych Straży Pożarnych z terenu Gminy Burzenin.

Wydarzenia te zawsze przyciągają widzów chcących oglądać widowiskowość tych zawodów. Tegoroczne zawody zgromadziły tłumy widzów.

Druhny i druhowie strażacy rywalizowali w konkurencjach, tj.: sztafeta pożarnicza, ćwiczenia bojowe oraz musztra w której najlepsze okazały się Młodzieżowe Drużyny Pożarnicze.

Kolejność miejsc przedstawia się następująco:

Mężczyźni:
1. OSP Szczawno – 119,8 pkt.
2. OSP Brzeźnica – 122,5 pkt.
3. OSP Grabówka – 123,9 pkt.
4. OSP Niechmirów – 128,8 pkt.
5. OSP Ligota – 131,6 pkt.
6. OSP Burzenin – 135,7 pkt.
7. OSP Jarocice – 136,6 pkt.
8. OSP Strzałki – 136,9 pkt.
9. OSP Prażmów – 147,8 pkt.
10. OSP Kamionka – 181,0 pkt.
11. OSP Wola Będkowska – 252,5 pkt.

Kobiety:
OSP Burzenin 147,1 pkt.

Młodzieżowa Drużyna Pożarnicza:
1. OSP Grabówka 204,2 pkt.
2. OSP Burzenin 212,2 pkt.

Bardzo dobra kondycja i sprawność fizyczna, jak również pełna mobilizacja i skupienie sprawiła, że strażacy ze Szczawna oraz MDP OSP Grabówka zajęli pierwsze miejsca. Serdecznie gratulujemy!

W Powiatowych Zawodach Sportowo-Pożarniczych Ochotniczych Straży Pożarnych z terenu powiatu sieradzkiego, które odbyły się w dniu 20.08.2022 r. reprezentowała naszą Gminę jednostka OSP Szczawno i OSP Brzeźnica oraz Kobieca Drużyna Pożarnicza OSP Burzenin.

XI SIERADZKI JARMARK POWIATOWY

Tegoroczny XI Sieradzki Jarmark Powiatowy odbył się 11 września 2022 roku i był wspólnym podsumowaniem wcześniejszych dożynek organizowanych przez poszczególne gminy z terenu powiatu sieradzkiego.

To wydarzenie, podczas którego można było skosztować pyszności przygotowane przez panie z Kół Gospodyń Wiejskich, zakupić lub nacieszyć oko pięknymi ręcznie wykonanymi dziełami, czy posłuchać dobrej, polskiej muzyki ludowej i nie tylko.

W tym roku naszą Gminę na Jarmarku reprezentowali mieszkańcy Prażmowa, którzy uroczyście uczestniczyli we mszy świętej, prezentując wieniec dożynkowy uwity z kłosów i ziół z prażmowskich pól i łąk oraz chleb – symbol urodzaju i dostatku. Natomiast panie z KGW Prażmów specjalnie na tę okazję przygotowały swoją tradycyjną i regionalną potrawę w postaci „prażmowskich prażuchów" oraz golonkę, bigos, smalec i ciasto.

Podczas Sieradzkiego Jarmarku Powiatowego Gminę Burzenin reprezentowali: Wójt Gminy Burzenin Jarosław Janiak, Zastępca Wójta Arkadiusz Słupiński, Sekretarz Jerzy Białczak, Skarbnik Joanna Szmytka, Radni Gminy Burzenin na czele z Przewodniczącą Rady Małgorzatą Płóciennik, Radni powiatowi Marek Płóciennik i Daniel Palma, Dyrektor Gminnego Domu Kultury i Gminnej Biblioteki Publicznej Katarzyna Kozieł, Koło Gospodyń Wiejskich z Prażmowa, Ochotnicza Straż Pożarna z Prażmowa wraz z druhem seniorem Józefem Stasiakiem, Młodzieżowa Orkiestra Dęta, Ludowy Zespół Śpiewaczy „Marjanki", Motocykliści z Burzenina oraz mieszkańcy Gminy.

ROZPOCZĘTO PRACE DOTYCZĄCE PRZEBUDOWY CENTRUM BURZENINA

Rozpoczęły się prace dotyczące zadania pn.: ,,Centrum Kultury i Integracji – Rynek w Burzeninie".

Pierwszy etap prac będzie polegał na budowie budynku z poczekalnią autobusową, lokalem gastronomicznym oraz toaletami. W drugim etapie zostanie przebudowana pozostała część rynku.

Całość inwestycji opiewa na kwotę ponad 6,5 mln zł. z czego 4 450 000,00 zł Gmina otrzymała dofinansowania z Programu Rządowego Fundusz Polski Ład: Program Inwestycji Strategicznych.

Opracowała: Anna Bartos

BOISKO WIELOFUNKCYJNE GOTOWE DO UŻYTKU

Przy ulicy Polnej w Burzeninie zostało wybudowane boisko sportowe wielofunkcyjne o nawierzchni poliuretanowej z siłownią zewnętrzną oraz oświetleniem. Boisko będzie ogólnodostępne przeznaczone nie tylko dla dzieci i młodzieży szkolnej, ale również dla wszystkich osób chętnych do korzystania z aktywnego spędzania czasu.

Wartość zadania opiewa na kwotę brutto: 1 028 280,00 zł. Gmina pozyskała na ten cel środki z programu „Sportowa Polska - Program rozwoju lokalnej infrastruktury sportowej - Edycja 2021" w kwocie: 427 500,00 zł brutto oraz z programu „Infrastruktura sportowa Plus" w kwocie 100 000,00 zł brutto.

Opracowała: Anna Bartos

SZTAFETA PAMIĘCI 2022 WIELUŃ-BURZENIN-SIERADZ I OBCHODY WRZEŚNIOWE

Co roku 1 września o godzinie 4.40 z Wielunia wyrusza Sztafeta Pamięci niosąca ogień zapalony w Polskiej Nowej Wsi k. Opola w miejscu, skąd startowały niemieckie samoloty bombardujące Wieluń.

Ideą Sztafety Pamięci i niesionego przez nią ognia jest upamiętnienie tragicznego wydarzenia, jakim był wybuch II Wojny Światowej, a także oddanie hołdu wszystkim ofiarom i bohaterom wojennym.

Ogień Pamięci dotarł z Wielunia do Burzenina o godzinie 9 rano, a następnie w asyście delegacji reprezentującej Urząd Gminy Burzenin, strażaków, harcerzy oraz uczestników Sztafety Pamięci został

złożony pod tablicą „Pamięci Mieszkańców Gminy Burzenin Poległych, Pomordowanych i Zaginionych podczas II Wojny Światowej" znajdującej się przed kościołem w Burzeninie. Następnie tuż po godzinie 13 przybyłe delegacje złożyły kwiaty i znicze na cmentarzu w Burzeninie przy pomniku Kaprala Kaźmierczaka oraz pomordowanych mieszkańców Szczawna, gdzie Wójt Gminy Burzenin Jarosław Janiak podziękował za przybycie wszystkim delegacjom i uczestnikom obchodów wrześniowych.

Końcowym etapem obchodów wrześniowych był start „Sztafety Pamięci 2022" wraz z Ogniem Pamięci, która wyruszyła z cmentarza parafialnego z Burzenina do Sieradza.

OBCHODY ROCZNICOWE W SZCZAWNIE

W 2022 roku minęła 83. Rocznica Wybuchu II Wojny Światowej. Jak co roku w miejscowości Szczawno pod pomnikiem uczczono poległych mieszkańców Szczawna i okolic.

W dniu 3 września uroczystość rozpoczął alarm syreny strażackiej, a następnie minutą ciszy wszyscy zgromadzeni uczcili pamięć pomordowanej ludności cywilnej. Została odprawiona również msza święta w intencji zamordowanych podczas II Wojny Światowej mieszkańców Szczawna i okolic, a przybyłe licznie delegacje złożyły kwiaty i znicze.

Po zakończonej uroczystości Anna Zaręba wraz z Paniami z Koła Gospodyń Wiejskich ze Szczawna zaprosiła na poczęstunek do strażnicy, by powspominać wyjazdy do Michniowa, miejscowości w której znajduje się Mauzoleum Martyrologii Wsi Polskich. Znajdujące się w ilości ponad 200 sztuk „Krzyże Pamięci", symbolizujące spacyfikowanie polskich wsi w okresie II Wojny Światowej, są wizualnym odzwierciedleniem ogromu tragedii, która dotknęła niewinnych mieszkańców polskich wsi w okresie okupacji.

24 lata temu delegacja ze Szczawna zawiozła tam również swój krzyż, upamiętniający tragedię swoich przodków. Co roku mieszkańcy Szczawna organizowali wyjazdy do Michniowa. W 2010 roku odbył się ostatni wyjazd, a w tym roku po raz pierwszy po tak długiej przerwie, w dniu 10 września 2022 roku udało się zorganizować wyjazd do Michniowa, by odwiedzić to miejsce po generalnej przebudowie, która trwała 11 lat.

Mauzoleum Martyrologii Wsi Polskich w Michniowie jest nie tylko pomnikiem upamiętniającym mieszkańców wsi pomordowanych w czasie II Wojny Światowej, ale jest także muzeum stanowiącym znakomitą lekcję historii dla młodego pokolenia.

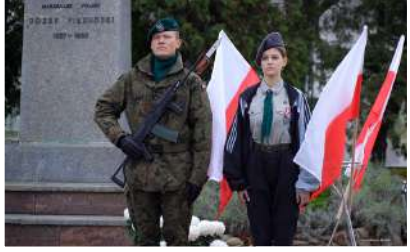

104. Rocznica Odzyskania przez Polskę Niepodległości

11 listopada to jedna z najważniejszych dat w historii Polski. Dla upamiętnienia powrotu Polski na mapy świata po 123 latach zaborów obchodzimy Narodowe Święto Niepodległości.

Jak co roku, obchody rozpoczęły się Mszą Świętą w intencji Ojczyzny. Po zakończeniu nabożeństwa, licznie zebrani uczestnicy uroczystości przemaszerowali pod pomnik Marszałka Józefa Piłsudskiego. Przemarsz poprowadziła Młodzieżowa Orkiestra Dęta z Burzenina. Tam przybyłe delegacje złożyły wiązanki kwiatów.

W uroczystościach udział wzięli przedstawiciele lokalnej władzy samorządowej na czele z Wójtem Gminy Burzenin Jarosławem Janiakiem, radni, sołtysi, księża, przedstawiciele instytucji kultury, oświaty, klubów sportowych, stowarzyszeń, harcerze, strażacy, Wojsko Polskie, młodzież szkolna oraz mieszkańcy regionu. Wszyscy wspólnie odśpiewali Hymn Polski, wysłuchali krótkiej historii naszego kraju, przemówienia wójta oraz chóru kościelnego pn. „Głos Serca".

Po zakończonej uroczystości, odbył się występ słowno-muzyczny przygotowany przez uczniów i nauczycieli ze Szkoły Podstawowej w Burzeninie oraz można było delektować się pyszną grochówką.

Wieczorem, zgromadzeni na placu zabaw w Burzeninie mieszkańcy Gminy Burzenin i goście przy wspólnym „Ognisku Patriotycznym" wyśpiewali pieśni patriotyczne, które towarzyszyły narodowi polskiemu w ważnych wydarzeniach dziejowych. Zachęcamy wszystkich do wskrzeszenia i kontynuowania tradycji wspólnego śpiewania pieśni, aby rozwijać poczucie więzi rodzinnej i narodowej, a także przybliżyć historię i ułatwić jej zrozumienie.

Cieszy fakt, że w Gminie Burzenin pojawiają się kolejne nowe place zabaw. Wiemy, jak ważna jest zabawa na świeżym powietrzu, codzienny ruch oraz potrzeba współpracy i rywalizacji.

Na dotychczas niezagospodarowanej przestrzeni przy strażnicy w Niechmirowie powstał nowy plac zabaw. Teren jest ogrodzony, wysypany piaskiem, który niweluje upadki i ewentualne urazy. W centrum placu znajduje się zestaw zabawowy wraz ze zjeżdżalnią, podwójna huśtawka wahadłowa i karuzela. Obok stanęła siłownia plenerowa dla dorosłych, ustawione zostały ławki oraz kosze na śmieci.

W ramach programu „Infrastruktura sportowa Plus" przy współfinansowaniu z budżetu Samorządu Województwa Łódzkiego oraz środków własnych Gminy Burzenin w Niechmirowie został wybudowany plac zabaw z elementami siłowni zewnętrznej. 17 listopada 2022 roku Wójt Gminy Burzenin Jarosław Janiak w towarzystwie radnego Krzysztofa Wysoty i prezesa OSP Niechmirów Jarosława Gruchota, oficjalnie oddał do użytku nowy plac zabaw w Niechmirowie.

Koszt inwestycji wyniósł 80 tys. zł z czego dofinansowanie tej inwestycji to kwota 12 tys. zł. Głęboko wierzymy, że miejsce to będzie wypełnione dziećmi nie tylko z Niechmirowa, ale i z okolic.

Zmiany w świetlicy wiejskiej w Nieczuju

W ramach programu „Sołectwo na Plus" przy współfinansowaniu z budżetu Samorządu Województwa Łódzkiego oraz środków własnych Gminy Burzenin w świetlicy wiejskiej w Nieczuju zostały założone klimatyzatory oraz nowe drzwi wejściowe.

Projekt pn. „Zakup wraz z montażem klimatyzacji i drzwi wejściowych" opiewał na kwotę ponad 20 tys. zł, z czego 12 tys. zł to kwota dotacji.

Opracowała: Anna Bartos

województwo łódzkie dotacje 2022

Projekt współfinansowany z budżetu Samorządu Województwa Łódzkiego

sołectwo na plus

KUCHNIA ŚWIETLICY WIEJSKIEJ W STRUMIANACH ZYSKAŁA NOWY SPRZĘT

województwo łódzkie dotacje 2022

Projekt współfinansowany z budżetu Samorządu Województwa Łódzkiego

sołectwo na plus

W ramach programu „Sołectwo na Plus" przy współfinansowaniu z budżetu Samorządu Województwa Łódzkiego oraz środków własnych Gminy Burzenin kuchnia świetlicy wiejskiej w Strumianach zyskała nowe wyposażenie m.in. szafa chłodniczo - mroźna, patelnia elektryczna, dzbanki oraz garnki.

Projekt pn. „Zakup wyposażenia do kuchni świetlicy wiejskiej w Strumianach" opiewał na kwotę 18 tys. zł z czego 12 tys. zł to kwota dotacji.

Opracowała: Anna Bartos

BURZENIN MA RONDO

Wraz z przyjściem zimy zakończona została przebudowa drogi wojewódzkiej na odcinku od mostu do Rynku w Burzeninie z przebudową drogi gminnej do osiedla.

Pierwsze prace ruszyły od kwietnia i trwały do końca listopada 2022 roku. Budową ronda oraz przebudową dróg zajmowało się Przedsiębiorstwo Robót Drogowych i Mostów z Sieradza.

Wartość inwestycji wyniosła 7 mln zł. Udział finansowy Gminy to jedynie 200 tys. zł.

ZAKUP SAMOCHODU ELEKTRYCZNEGO

W ramach Rządowego Funduszu Polski Ład Program Inwestycji Strategicznych, Gmina Burzenin realizuje zadanie pn.: „Zakup samochodu osobowego z napędem elektrycznym do obsługi gospodarki komunalnej i wodno – ściekowej".

Zadanie obejmuje zakup bezemisyjnego auta, przeznaczonego do obsługi i nadzoru bieżącego urządzeń i sieci wodno – kanalizacyjnych, oczyszczalni ścieków oraz obiektu stacji uzdatniania.

Kwota wnioskowanych środków to: 180.000,00 zł.

Opracowała: Anna Bartos

TERMOMODERNIZACJA BUDYNKU GMINNEGO W WOLNICY NIECHMIROWSKIEJ

W listopadzie 2022 roku zakończono prace termomodernizacyjne budynku gminnego (po byłym PGR), zlokalizowanego w miejscowości Wolnica Niechmirowska.

Prace obejmowały przebudowę budynku jednokondygnacyjnego, ze strychem nieużytkowym, wykonanym w technologii tradycyjnej (murowanej) o dachu dwuspadowym, pokrytym płytami eternitu. Budynek wykorzystywany jest obecnie na świetlicę wiejską oraz lokale mieszkalne.

Zakres robót dotyczył wymiany pokrycia dachowego z eternitu na blachodachówkę wraz z częściową wymianą konstrukcji więźby, wykonania nowej instalacji odgromowej, orynnowania, rozebrania starych i budowie nowych kominów, docieplenia ścian i sufitów, dostosowania wejścia do świetlicy dla osób z dysfunkcjami i instalacji 1 szt. klimatyzatora (wersji ściennej) w pomieszczeniu świetlicy.

Wartość inwestycji wyniosła w przybliżeniu 240 tys. zł z czego pozyskane dofinansowanie do tego przedsięwzięcia to kwota 100 tys. zł. Wykonawcą robót była firma P.B.H.U. „SAF-BUD" Dariusz Szafarz z Sieradza.

Opracował: Jerzy Białczak

Rozbudowa sieci wodociągowej w Prażmowie

Od kilku lat na terenie Gminy Burzenin systematycznie rozbudowywana jest sieć wodociągowa. Inwestycje w tym zakresie są bardzo ważne, gdyż zapewniają bezpieczeństwo i ciągłość obsługi mieszkańców, co do ich podstawowych potrzeb.

Tegoroczna inwestycja w miejscowości Prażmów polegała na rozbudowie sieci wodociągowej, która została zaprojektowana z rur PVC-U o przekroju fi 160. Łączna długość odcinka rozbudowywanej sieci wyniosła ponad 2,3 kilometra. Sieć wyposażono w 3 nadziemne hydranty przeciwpożarowe DN80 oraz trójniki, zasuwy, łączniki i rury osłonowe stalowe.

Rurociąg ten zwiększył możliwości wtłaczania uzdatnionej wody z nowej stacji w Prażmowie w sieć zaopatrującą niemal całą naszą gminę.

Wartość inwestycji wyniosła 393 600,00 zł brutto. Wykonawcą zadania był Zakład Robót Instalacyjnych Montażowych i Ogólnobudowlanych „WOD-KAN" z Burzenina.

Modernizacja drogi powiatowej Burzenin - Złoczew

Trwają prace przebudowy drogi powiatowej w kierunku Burzenin – Złoczew. Modernizacja tego odcinka będzie podzielona na 2 etapy.

Obecnie trwa pierwszy etap przebudowy ponad 5 kilometrowej drogi na odcinku od Strzałek w kierunku Burzenina. Zmodernizowana droga ma szerokość 6 metrów, co zdecydowanie zwiększa komfort i bezpieczeństwo korzystających z niej kierowców i pieszych.

Gmina Burzenin udzieli dotacji Powiatowi Sieradzkiemu na realizację tego zadania w kwocie 1,4 mln zł. Zakończenie prac planowane jest na koniec 2023 roku.

WYCIECZKA DO ZAMKU KSIĄŻ
– PERŁY DOLNOŚLĄSKIEJ ARCHITEKTURY

W dniu 9 lipca 2022 r. grupa mieszkańców Gminy Burzenin wyjechała na wycieczkę do jednego z najpiękniejszych zamków polskich – Zamku Książ. Wyjazd zorganizował Gminny Dom Kultury w Burzeninie.

Pierwszym etapem podróży był zabytek sakralny - Kaplica Czaszek w Kudowie-Zdroju, a następnie uczestnicy wycieczki odwiedzili gospodarstwo, w którym znajdują się przedmioty i wyposażenie związane ze starymi, zanikającymi już zawodami tj.: garncarstwo, kowalstwo, tkactwo, czy pieczenie chleba i wyrób masła.

Na terenie gospodarstwa stoi drewniany wiatrak, który można obejrzeć i zobaczyć jak kiedyś pozyskiwano mąkę. Z mąki w tradycyjnym piecu chlebowym opalanym drewnem, można upiec chleb, a po pokazie skosztować go ze smalcem. Działa tu także warsztat kowalski, w którym kowal wykuwa podkowy i opowiada o ginącym już zawodzie. Podczas wizyty w gospodarstwie „Szlak Ginących Zawodów" można było obejrzeć proces tworzenia glinianych naczyń oraz poznać zasady tkactwa, a także podziwiać wyroby szydełkarskie, gobeliny i inne przedmioty z dawnych lat. Na terenie gospodarstwa działa również mini-zoo, w którym znajdują się bażanty, koguty, kurki, owce, kozy, alpaki, jelenie itp.

Kolejnym etapem wycieczki był wspaniały, tajemniczy, piękny, malowniczo położony Zamek Książ – perełka na mapie Dolnego Śląska. Miejsce, które od lat rozpala wyobraźnię historyków oraz turystów. Podczas wycieczki uczestnicy wraz z przewodnikiem zwiedzili wnętrza zamku, spacerowali po przepięknych tarasach okalających zamek, jak również mieli okazję zobaczyć podziemia powstałe w okresie II Wojny Światowej. Końcowym etapem była Palmiarnia w której znalazły się przepiękne, egzotyczne rośliny.

Dzięki dobrej pogodzie i wspaniałej atmosferze, wszyscy wrócili pełni pozytywnych wrażeń. To kolejny wyjazd zorganizowany przez GDK w Burzeninie, który można zaliczyć do udanych.

WAKACJE Z GMINNYM DOMEM KULTURY W BURZENINIE

To było 6 tygodni niezapomnianych wrażeń. Na przełomie lipca i sierpnia Gminny Dom Kultury w Burzeninie zaprosił w swoje progi dzieci w wieku od 6 lat na wakacyjne poniedziałki, środy i piątki.

W programie znalazły się zabawy animacyjne z grupą Happy Kids, atrakcyjne spotkania z ciekawymi osobami, m.in.: z leśnikiem, policjantem, pracownikiem Sieradzkich Parków Krajobrazowych, strażakami, czy motocyklistami z Gminy Burzenin.

Dzieci uczestniczące w wakacyjnych zajęciach, miały okazję twórczo spędzić wolny czas, poszerzyć swoją wiedzę i umiejętności plastyczne, wykonując przedmioty z gipsu, eko-torby i torby z t-shirta, las w szkle oraz dobrze się bawić podczas wyjazdu do kina, wirtualnej podróży do Włoch, ogniska, spaceru po Parku Krajobrazowym Międzyrzecza Warty i Widawki, malowaniu muralu, czy na dmuchanej zjeżdżalni.

Tegoroczne zajęcia wakacyjne w bibliotekach miały na celu „odzyskać" dzieci sprzed ekranów komputerów, telefonów i w trosce o zdrowie najmłodszych zorganizować dla nich czas relaksu, jak również aktywności.

WERNISAŻ POPLENEROWEJ WYSTAWY PT. „DROGI DO WOLNOŚCI"

17 września 2022 roku w miejscowości Ligota odbył się wernisaż poplenerowej wystawy, w której udział wzięła międzynarodowa grupa artystów prezentująca swoje prace manifestując potrzebę wolności narodowej, osobistej, a także społecznej.

Wśród wspaniałych obrazów prezentowanych podczas wernisażu znalazły się prace Wandy Klimkiewicz z Warszawy, Anny Pacholik z Łodzi, Kingi Szulc, akwarele animatorki kultury ACK Chatka Żaka w Lublinie Mieczysławy Goś, portrety Natalii Vasylenko z Ukrainy, obrazy organizatorki spotkania Ewy Jeziorskiej-Karwowskiej i pomysłodawcy Dramana Idri – działacza Ruchu Samostanowienia Kabylów wśród których znaleźli się również Kabylow Sofiane Dahmoun, Ifwin Tisflo oraz Francuzka Nastia Sorykh.

Swoją obecnością na wernisażu zaszczycili m.in.: Wójt Gminy Burzenin Jarosław Janiak, Dyrektor GBP i GDK w Burzeninie Katarzyna Kozieł, Dyrektor BWA w Sieradzu Tomasz Oszczęda, sołtys wsi Ligota – Ewa Podsiadła i Przewodnicząca KGW Ligota Katarzyna Kolanek.

Tydzień wcześniej w sali OSP w Ligocie odbyły się również warsztaty malarskie pn. „Drogi do Wolności", skierowane dla dzieci i młodzieży nie tylko z terenu Gminy Burzenin. Warsztaty pozwoliły dzieciom poznawać nowe formy wyrazu i działań artystycznych. Sprzyjały relaksacji i wyciszeniu emocji oraz kształtowały umiejętność wyrażania własnych uczuć i przeżyć. Celem warsztatów było także zainspirowanie młodych sztuką.

WYJĄTKOWE SPOTKANIE AUTORSKIE DLA NAJMŁODSZYCH Z WIESŁAWEM DRABIKIEM

Wesoło i gwarno było 28 września 2022 roku w Bibliotece Publicznej w Burzeninie, która zorganizowała spotkanie autorskie z Panem Wiesławem Drabikiem – pisarzem, ilustratorem książek dla dzieci, ukazujących się od 1995 r.

W spotkaniu z pisarzem udział wzięło około 50 uczniów w wieku 5-8 lat wraz z nauczycielami z Zespołu Szkół w Waszkowskiem. Wiesław Drabik jest dobrze znany nie tylko dzieciom, ale i dorosłym. W jego dorobku pisarskim jest ponad 200 utworów. Są to zabawne wierszyki, historyjki inspirowane popularnymi baśniami, czy adaptacje znanych legend. Znany jest ze świetnego kontaktu, jaki nawiązuje podczas swoich spotkań. Jest wspaniałym gawędziarzem sypiącym rymami jak z rękawa.

Nie inaczej było podczas spotkania z dziećmi w naszej bibliotece. Najmłodsi aktywnie uczestniczyli w spotkaniu: chętnie odpowiadali na pytania, rozwiązywali zagadki, słuchali opowieści pisarza, a najbardziej aktywni, zostali nagrodzeni naklejkami i książkami. Spotkanie odbyło się w atmosferze radości i nikt się nie nudził. Ten niezwykle pogodny człowiek zachwycił dziecięcą publiczność i z całą pewnością zachęcił ją do czytania. W dniu spotkania można było także nabyć książkę i uzyskać autograf pisarza.

OGÓLNOPOLSKI DZIEŃ GŁOŚNEGO CZYTANIA W BIBLIOTECE

Ogólnopolski Dzień Głośnego Czytania to jedno z tych wydarzeń, które są zarówno przyjemne, jak i pożyteczne. Inicjatywa powstała w Polskiej Izbie Książki w 2001 roku. Patronką wybrano Janinę Porazińską, wybitną pisarkę, która wiele swoich książek napisała z myślą o dzieciach.

29 września, w kolejną rocznicę urodzin cenionej pisarki, do burzenińskiej książnicy przybyły dzieci z oddziału przedszkolnego w Burzeninie wraz ze swoimi wychowawcami. Dzieciom bajki czytała bibliotekarka Sylwia Synowiec. Celem święta jest propagowanie czytelnictwa wśród najmłodszych, a czytanie na głos stymuluje ich rozwój, wzbogaca słownictwo i pobudza wyobraźnię.

Spotkanie przebiegło w fantastycznej atmosferze i na długo pozostanie w pamięci naszej i wszystkich uczestników.

Mleko, miód, muzyka i zabawa oraz kulinarne pyszności

na Festiwalu w Prażmowie

Coroczna, regionalna impreza plenerowa wróciła po dwóch latach przerwy spowodowanej pandemią koronawirusa i przyciągnęła tłumy. Mnóstwo atrakcji czekało na wszystkich, którzy w sobotę 20 sierpnia wybrali się do miejscowości Prażmów, gdzie odbył się Festiwal Mleka i Miodu i towarzysząca mu Parada Kół Gospodyń Wiejskich.

To wydarzenie na dużą skalę promuje branżę mleczarską oraz pszczelarską. Mleczarnie prezentowały swoje firmowe wyroby, gospodarstwa pasieczne pyszne miody, a Stowarzyszenia i Koła Gospodyń Wiejskich z terenu całego województwa, przygotowały kulinarne pyszności. Panie z KGW miały okazję wykazać się m. in. w konkursach kulinarnych, a uczestnicy wydarzenia w konkurencjach sprawnościowych, tj. dojenie krowy i ujeżdżanie „wściekłego byka". Atrakcją imprezy był lot balonem na uwięzi. Ponadto organizatorzy zapewnili wiele niespodzianek dla dzieci i dorosłych: wesołe miasteczko, symulator dachowania, strzelnica, militaria oraz stoiska: wikliniarskie, garncarskie, tkackie i młynopiekarni, które przypomniały o ginących zawodach i uatrakcyjniły pobyt na Festiwalu.

Tegoroczna siódma już edycja, bogata była w program artystyczny. O oprawę artystyczną na początku imprezy zadbali lokalni wykonawcy, m.in. wystąpił Jakub Chmielewski, wychowanek Gminnego Domu Kultury w Burzeninie, istniejąca od 17 lat Młodzieżowa Orkiestra Dęta z Burzenina pod kierownictwem Rafała Stefaniaka oraz Śpiewaczy Zespół Ludowy „MARJANKI", pod batutą Mariana Krysiaka, który tworzą przede wszystkim mieszkańcy Gminy Burzenin. Swoje występy miały również największe gwiazdy polskiej muzyki disco polo i dance Camasutra, Milano, Bayera, znany i lubiany Miły Pan oraz folkowa Kapela Pieczarki i Capitan Folk.

W tym roku Festiwal połączony był z dożynkami Gminy Burzenin. Starostami dożynek byli Marlena Szymczak i Piotr Mitera z Prażmowa, którzy na ręce Wójta Gminy Burzenin Jarosława Janiaka przekazali chleb – symbol urodzaju i dostatku. Wójt wraz z Wicemarszałkiem Piotrem Adamczykiem, pokroili i podzieli się chlebem z wszystkimi gośćmi i mieszkańcami. Wśród przybyłych osobistości znaleźli się m.in.: Posłowie: Piotr Polak, Paweł Rychlik, Paweł Bejda, były Poseł Grzegorz Ciebiada, Starosta Powiatu Sieradzkiego Mariusz Bądzior, Wicestarosta Powiatu Sieradzkiego Kazimiera Gotkowicz, Przewodnicząca Rady Powiatu Sieradzkiego Olga Kołoszczyk oraz wielu innych.

Podczas imprezy Wójt Gminy Burzenin wręczył Przyjaciołom Burzenina specjalne podziękowania w formie obrazów namalowanych przez znanego i cenionego artystę Jacka Frąckiewicza oraz wraz z dostojnymi gośćmi odwiedził stoiska KGW i Stowarzyszeń, którym wręczył nagrody za udział w Festiwalu.

Festiwal
Mleka i Miodu

KGW KAMIONKA

MONETY I PRZEDMIOTY Z OKRESU PÓŹNEGO ŚREDNIOWIECZA ODKRYTE PODCZAS PRAC WYKOPALISKOWYCH W BURZENINIE

We wrześniu 2022 roku w trakcie prowadzonego nadzoru archeologicznego przy inwestycji przebudowy części drogi wojewódzkiej, natrafiono na pozostałości nawarstwień osadniczych Burzenina sięgających okresu późnego średniowiecza, a także pojedyncze znaleziska ceramiki datowanej wstępnie na epokę żelaza. Mimo wielu wkopów naruszających tkankę historyczną wynikających ze współczesnych prac kanalizacyjnych, wodociągowych czy drogowych udało nam się natrafić na spory fragment terenu który uniknął zniszczenia, a po założeniu wykopu archeologicznego trochę jak w torcie odsłaniał kolejne warstwy historii Burzenina.

Bezpośrednio pod powierzchnią współczesnej drogi odkryto warstwę drewnianej faszyny czyli warstwę gałęzi, którą układano w celu utwardzenia podmokłej i grząskiej powierzchni. Zazwyczaj na warstwę faszyny wysypywano dodatkowe utwardzające warstwy na których układano konstrukcję drewnianą po której przez jakiś czas można było w miarę komfortowo podróżować. W naszym przypadku ewentualne pozostałości drewnianej konstrukcji mogły zostać zniszczone w trakcie późniejszych prac drogowych. Warstwa faszyny pochodzi z połowy XIX w. o czym wiemy dzięki monecie znalezionej między gałęziami – tzw. dienieżka (1/2 kopiejki) z 1855 r.

Poniżej warstwy faszyny rejestrowaliśmy warstwy tzw. mierzwy czyli warstwy błota, nieczystości i odpadów, które gromadziły się na ulicach poprzez dziesięciolecia funkcjonowania miasta. Warstwa ta zawierała fragmenty naczyń ceramicznych, kości zwierzęce czy zgubione przedmioty metalowe.

Schodząc niżej natrafiliśmy na warstwę solidnego bruku kamiennego który wyścielał ten fragment ulicy w wieku XVIII o czym znów wiemy dzięki monecie znalezionej między kamieniami – miedzianym 1 groszu Fryderyka Wilhelma z 1797 r. Na tym samym poziomie trafiliśmy również na pozostałość drewnianej kładki, która zapewne służyła pieszym w przejściu na druga stronę ulicy.

Pod warstwą bruku znaleźliśmy relikty pieca oraz kilku palenisk zawierających fragmenty naczyń ceramicznych datowanych wstępnie na okres późnego średniowiecza czyli XV – XVI w., a więc najstarszy okres w dziejach Burzenina. Co ciekawe obecność tego typu obiektów w tym miejscu świadczy o tym, że w tamtym okresie teren ten nie funkcjonował jeszcze jako droga. Najstarszymi znaleziskami były fragmenty naczyń ceramicznych datowanych wstępnie na wczesny okres epoki żelaza co pokazuje, że Burzenin i jego okolice był bardzo korzystnym pod względem osadnictwa miejscem, zamieszkiwanym już od ponad 2 tysięcy lat.

Prace wykopaliskowe zostały zakończone, a obecnie trwa analiza pozyskanych zabytków i opracowanie wyników badań archeologicznych.

Wykonawca prac archeologicznych: Firma Archeologiczna ALTAMIRA Jakub Śliwiński z Sieradza, https://www.facebook.com/altamira.archeo, https://altamira-archeolog.pl.

Zdjęcia i tekst: Jakub Śliwiński

„Urodziny Kubusia”
– przedstawienie teatralne dla dzieci w GDK w Burzeninie

W ramach projektu „Kultura i sztuka dla NIEzwykłych” w dniu 4 listopada 2022 r. odbyło się przedstawienie teatralne pt. „Urodziny Kubusia” w wykonaniu aktorów Studia Teatralnego Krak-Art z Krakowa. Przedstawienie skierowane było do wszystkich dzieci w tym z niepełnosprawnościami.

Przedstawienie miało charakter interaktywny co oznacza, że nasi milusińscy mieli możliwość wzięcia czynnego udziału w urodzinowym przyjęciu Kubusia.

W tym dniu w Gminnym Domu Kultury w Burzeninie gościliśmy ponad 120 dzieci w wieku od 3 do 10 lat z terenu Gminy Burzenin. Sądząc po uśmiechniętych buźkach dzieciaków, imprezę zaliczamy do udanych.

Pluszowy Miś z wizytą w przedszkolu

Mięciutki, kochany i ulubiony do przytulania – tak o swoich misiach mówiły dzieciaki z terenu Gminy Burzenin.

23 i 24 listopada 2022 roku z okazji Święta Pluszowego Misia, Panie Sylwia i Milena z Gminnej Biblioteki Publicznej w Burzeninie oraz ich Bibliomiś, odwiedziły dzieciaki w przedszkolach w Waszkowskiem i w Burzeninie. Było głośne czytanie „misiowych opowieści”, zabawy, wierszyki, wspólne zdjęcia i słodkie „małe co nieco”.

Mimo wielu nowoczesnych i atrakcyjnych zabawek, miś jest nadal ulubioną maskotką dzieci.

Konkurs na najlepszy strój ekologiczny „ECO FASHION" rozstrzygnięty!

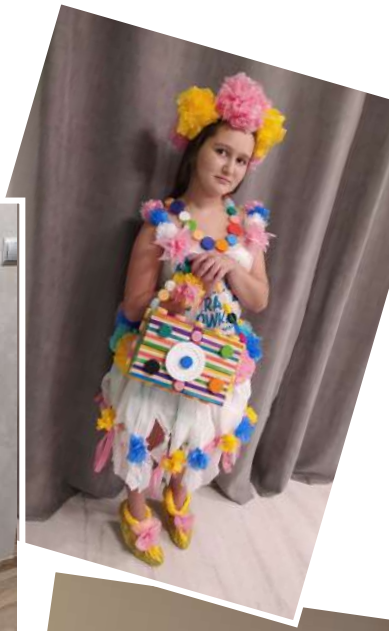

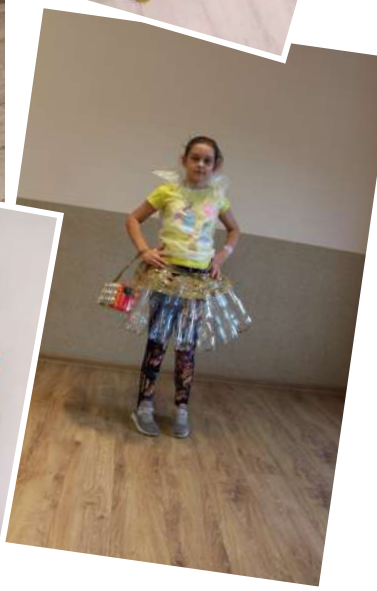

W ramach projektu pn. „Lokomotywą po wiedzę" w której udział wzięła burzenińska instytucja kultury, zorganizowany został konkurs na najlepszy strój ekologiczny „Eco Fashion".

W konkursie udział wzięło 10 osób, spośród których wyłoniono trzy pierwsze miejsca, a pozostałe otrzymały wyróżnienia. Wśród nagrodzonych znalazły się: Dagmara Grubska, Milena Miśkiewicz i Jagoda Trocińska.

W dniu 30 listopada 2022 r. w Łodzi odbyła się gala wręczenia nagród w której uczestniczyły także nasze dziewczynki wraz z Panią Katarzyną Kozieł – Dyrektorem GDK w Burzeninie. Natomiast spotkanie podsumowujące projekt „Lokomotywą po wiedzę" odbyło się 15 grudnia 2022 r. podczas którego zostały wręczone podziękowania wszystkim uczestnikom projektu.

Wszystkim dzieciakom serdecznie gratulujemy. Każde z nich wykreowało przepiękny ekologiczny strój, który zachwycił ciekawym pomysłem. Być może zdobyta wiedza, jak i również konkurs przyczyni się do zaszczepienia w najmłodszych chęci wykonywania ubiorów z surowców odzyskanych.

„Głos Serca” wyróżniony nagrodą Starosty Sieradzkiego

Chór „Głos Serca” zapoczątkował swoje istnienie jesienią 2015 r. przy parafii pw. św. Wojciecha i Stanisława w Burzeninie i działa nieprzerwanie do dziś.

Pomysł utworzenia chóru zrodził się pewnego październikowego popołudnia. Trójka znajomych w składzie: Dorota Nawrocka wraz z kolegami Rafałem Szeferem i Robertem Wypychem, zdecydowała o zaaranżowaniu spotkania. Każdemu z nas śpiew towarzyszył niemal od dzieciństwa, więc nie wiele trzeba było, aby się spotkać. Wspólnie z ówczesnym wikariuszem, niestety już nieżyjącym Śp. ks. Markiem Bobkiem, spotykaliśmy się na próbach raz w tygodniu, zazwyczaj w piątki w salce katechetycznej, by systematycznie i intensywnie ćwiczyć nasz śpiew. Pod koniec 2015 r. organista parafii Tomasz Sterna zgodził się nas poprowadzić. Premiera chóru odbyła się w 2016 roku w Triduum Paschalne w naszym kościele parafialnym. Przy udziale bębna nasza wtedy 6 osobowa grupa w składzie: Ewa i Rafał Szeferowie, Maciej Nawrocki, Robert Wypych, Dorota Musialska i Anna Miksa, zaśpiewała przepiękny Kantyk Mojżesza i pieśń: „Oto są baranki młode”. Z czasem grupa zaczęła się rozrastać. Z kolejnym rokiem dołączały kolejne osoby, tworząc nie grupę lecz chór. Czynnie zaczęliśmy uczestniczyć w niedzielnych mszach świętych, a także w ważnych uroczystościach, dbając o oprawę muzyczną. Niektórzy z nas włączeni zostali również w śpiewanie psalmów.

Od kilku lat chór „Głos Serca” bierze udział w uroczystościach odbywających się na terenie Gminy Burzenin. Pierwszy, oficjalny występ chóru odbył się 3 maja 2017 roku w Gminnym Domu Kultury w Burzeninie z racji Święta Konstytucji 3 Maja. Zaśpiewaliśmy wtedy przepiękne pieśni patriotyczne. Pod koniec kwietnia 2017 r. chór przyjął nazwę „Głos Serca”. Każdy z nas śpiewa z serca, stąd też wzięła się nazwa chóru. Rok później mieliśmy przyjemność dać koncert z okazji 100-tnej rocznicy odzyskania przez Polskę niepodległości. Od roku 2017 bierzemy udział w corocznych zorganizowanych przez Wójta Gminy Burzenin Jarosława Janiaka, obchodach Święta Odzyskania Niepodległości i Ogniskach Patriotycznych, śpiewając pieśni z udziałem naszego organisty Tomasza i kapłanów: ks. Pawła Dorucha i ks. Dominika Herbecia, a także w mszach św. z racji parafialnych i gminnych dożynek. We wrześniu 2019 roku wzięliśmy udział we Mszy Świętej polowej w Szczawnie, by poprzez swoją obecność oddać hołd pomordowanym mieszkańcom. Z ogromną przyjemnością wystąpiliśmy również dla podopiecznych Domu Pomocy Społecznej w Witowie, gdzie pojechaliśmy z kolędą na ustach, by wspólnie z nimi przeżyć magię Świąt Bożego Narodzenia. Co roku swoim śpiewem uświetniamy Orszak Trzech Króli, zorganizowany przez ks. Pawła Dorucha. W roku 2020 nasi chórzyści wcielili się w rolę Trzech Króli, a w rolę Świętej Rodziny, dwóch kolejnych. Dzięki Marcinowi Misiukowi z Burzenin TV, mogliśmy również zaistnieć w mediach społecznościowych. Tuż przed Świętami Bożego Narodzenia w 2021 r. zostały nagrane 3 teledyski z udziałem naszego chóru. Niespodzianką dla wszystkich było wykonanie przez nas kolędy staro-francuskiej ,,Nad Betlejem”, a także przepięknych pieśni „Witaj Pokarmie” i „Dzieciątko się narodziło”.

14 listopada 2021 r. razem z nowym wikariuszem parafii księdzem Damianem Janickim, mieliśmy okazję wyjechać, aby dać koncert w Bazylice w Gostyniu, a także w Pogorzeli, a 30 stycznia 2022 roku wyjechaliśmy z koncertem do Cieszyna. 26 maja 2022 r. w naszym kościele odbył się koncert pt. „Matka" z okazji Dnia Matki, zorganizowany ku czci naszej Burzenińskiej Matki Bożej, ale również z dedykacją dla wszystkich mam.

Chór cały czas się rozwija i liczy 20 osób. Chórzyści śpiewają na cztery głosy. Soprany i alty: Magdalena Ludwicka - Trocińska, Dorota Musialska, Joanna Bednarek, Iwona Mamzer, Gabriela Świerkowska, Beata Cygan, Lidia Łebzuch - Mikołajczyk, Anna Przezak, Jolanta Werner, Lucyna Zalewska, Izabela Bobrowska, Anna Mikosińska. Tenory i basy: Maciej Nawrocki, Robert Wypych, Michał Wlazły, Sławomir Przezak, Damian Owczarek i Daniel Palma. Nasi najmłodsi chórzyści: Kacper Wypych i Jakub Chmielewski obecnie studiują.

Ogromnym zaszczytem i radością jest dla nas przyznanie nagrody Zarządu Powiatu Sieradzkiego za osiągnięcia o istotnym znaczeniu dla kultury powiatu sieradzkiego w dziedzinie twórczości muzycznej, którą w dniu 2 grudnia 2022 r. wraz z Tomaszem Sterną odebraliśmy z rąk Starosty Sieradzkiego Mariusza Bądziora podczas Uroczystego Spotkania Animatorów Kultury Powiatu Sieradzkiego.

Bardzo dziękujemy tym wszystkim, dzięki którym zostaliśmy zauważeni i docenieni. Cieszymy się, że naszym śpiewem z serca, możemy wciąż chwalić Pana Boga, a także uświetniać przepiękne uroczystości na terenie naszej Gminy i nie tylko.

Opracowała: Dorota Musialska

WYSTAWA RĘKODZIEŁA
ALEKSANDRY I MARIANNY SKOWRON

Ludzie z pasją – zachwycają, inspirują, czasem budzą zazdrość, ale w pozytywnym znaczeniu tego słowa. Robią to, co kochają. Dla jednych jest to rodzaj aktywności zawodowej, dający satysfakcję ale i pieniądze. Dla innych – sposób na odreagowanie trudnych emocji, czy wypełnienie nadmiaru wolnego czasu. Swoje pasje odkrywają w różnym wieku. Czasem przypadkowo, cza-sem z przekonaniem, że „zawsze chcieli to robić" tylko nie było na to czasu, możliwości, czy pieniędzy.

Wystawę rękodzieła mamy Marianny Skowron i córki Aleksandry, można było obejrzeć w listopadzie i grudniu 2022 roku w Gminnym Domu Kultury w Burzeninie. Przedmioty wykonane z niezwykłą starannością i miłością przez kobiety żyjące obok nas, dzięki którym nasz „mały świat" stał się jeszcze piękniejszy, zachwyciły wszystkich odwiedzających.

„KONCERT BEZ BARIER” W RAMACH PROJEKTU „KULTURA I SZTUKA DLA NIEZWYKŁYCH”

Niezwykła, magiczna i poruszająca atmosfera towarzyszyła wszystkim obecnym podczas niedzielnego „Koncertu bez barier”, który odbył się w ramach projektu „Kultura i sztuka dla NIEzwykłych” w dniu 18 grudnia 2022 r. w sali Gminnego Domu Kultury w Burzeninie.

Koncert był wyjątkowy, tak jak wyjątkowi byli przybyli goście, przedświąteczny czas i wspaniali Artyści. Gwiazdą wieczoru była Monika Kuszyńska – piosenkarka, autorka tekstów, była wokalistka zespołu Varius Manx, laureatka Superjedynki, reprezentantka Polski w Konkursie Piosenki Eurowizji w Wiedniu, uczestniczka i bohaterka programów telewizyjnych. Prowadzi działalność charytatywną, głównie na rzecz osób z niepełnosprawnością, za co została uhonorowana Złotym Krzyżem Zasługi i Medalem Św. Brata Alberta. W repertuarze Moniki Kuszyńskiej znalazły się polskie kolędy oraz piosenki jej autorstwa. Piosenkarce towarzyszyli wspaniali muzycy mąż Artystki Jakub Raczyński oraz Rafał Stępień.

Supportem koncertu był występ niezwykłej mieszkanki Gminy Burzenin Weroniki Zapały, która zaśpiewała kolędę „Przybieżeli do Betlejem”.

Wydarzenie było świętem dla całej społeczności Gminy Burzenin. Koncert, nie kryjąc radości, zaszczycili obecnością Wójt Gminy Burzenin Jarosław Janiak, Przewodnicząca Rady Gminy Burzenin Małgorzata Płóciennik, radni oraz sołtysi z Gminy Burzenin.

Koncert przekraczał wszelkie społeczne stereotypy i obalał bariery. Chcieliśmy pokazać, że niepełnosprawność nie jest przeszkodą w realizowaniu muzycznych pasji. Celem koncertu było promowanie idei łączenia dwóch światów, promocja pozytywnego wizerunku osób ze szczególnymi potrzebami oraz integracja poprzez muzykę.

Poprzez koncert udowodniliśmy, że w przestrzeni publicznej jest miejsce dla każdego. Dziękujemy wszystkim, którzy uczestniczyli w naszym koncercie, a w szczególności kłaniamy się nisko wszystkim tym osobom, które pokonały wiele trudu, by być w tym dniu razem z nami. Cieszymy się, że przyjęliście nasze zaproszenie i dziękujemy za zaufanie.

X DNI REGIONALNE W ZESPOLE SZKÓŁ W WASZKOWSKIEM

W dniach 12-14 grudnia 2022 r. odbywały się w Zespole Szkół w Waszkowskiem Jubileuszowe X Dni Regionalne pod hasłem „Dawna wieś polska”.

Obchody tych ważnych wydarzeń rozłożone zostały na 3 dni. Pierwszego dnia warsztaty rękodzielnicze mieli uczniowie ze Szkoły Podstawowej w Waszkowskiem. Kolejnego - 13 grudnia do udziału w warsztatach zaproszeni zostali uczniowie z okolicznych szkół w: Broszkach, Stolcu, Burzeninie, Barczewie, Rychłocicach i Szynkielowie, którzy również wzięli udział w konkursach: plastycznym pn. „Wieś dawniej” i literackim pn. „Praca na wsi w opowieści moich dziadków”. Wszyscy uczniowie uczestniczący w warsztatach rękodzielniczych mieli możliwość zapoznania się z tradycyjnymi przysmakami i zwyczajami panującymi na ówczesnej wsi polskiej. Na każdym „stanowisku pokazowym", uczniowie usłyszeli historię dotyczącą danego zajęcia i wyjaśnienie poszczególnych elementów pomieszczenia, np. wystroju chaty wiejskiej. W zbudowanych chałupach wiejskich, można było obserwować prace gospodyń, które wykonywały ozdoby ze słomy, szydełkowały, darły pierze. W izbie z piecem, gospodynie przygotowywały podpłomyki - ówczesny przysmak dzieci wiejskich. Można było spróbować wiejskiego chleba ze smalcem, śmietaną lub miodem. Wszystko na sporej warstwie swojskiego masła. W stodole można było obejrzeć sieczkarnię, młynek, a także narzędzie nieznane dzieciom, kiedyś służące do młócenia zboża - cep. Pokaz młócki spodobał się wszystkim zgromadzonym. Uczniowie poznali drogę „od ziarenka do bochenka”. W lesie usłyszeli opowieści o życiu zwierząt i ich roli dawniej dla ludzi mieszkających na wsi. Na przygotowanej w sali gimnastycznej wystawie, można było obejrzeć zwierzęta mieszkające w lesie, szałas zielarki, bartnika, który zaprezentował pobieranie miodu w towarzystwie zwinnego niedźwiedzia, a przy kapliczce spotkać można było modlącego się mnicha. Na zakończenie spotkania uczniowie samodzielnie wykonali ozdoby na choinkę ze słomy – takie, jakie dawniej ozdabiały choinki naszych prababć. Przed powrotem do swoich szkół, wszyscy uczniowie zostali ugoszczeni czarną kawą zbożową i kromką chleba ze śmietaną i cukrem .

Dzień trzeci obchodów Dni Regionalnych, to zapoznanie z tradycją osób zaproszonych. Dorośli uczestniczyli w warsztatach rękodzielniczych pod nazwą „Sztuka łączy pokolenia”. Uczestnicy tych warsztatów poznali ciekawą formę ozdabiania porcelany poprzez własnoręczne malowanie. Każdy uczestnik warsztatów zorganizowanych we współpracy ze Stowarzyszeniem Kobiet Wiejskich Gminy Burzenin, samodzielnie pomalował swoją filiżankę, która została następnie utwardzona poprzez wypalenie. Na zakończenie X Dni Regionalnych, uczniowie z klasy VI przypomnieli obchody tradycyjnych kolędników (zwanych w niektórych regionach Polski także herodami, czy wiliorzami), zwyczaj dawniej wręcz obowiązkowy w okolicach Świąt Bożego Narodzenia, dziś niestety zanikający.

Opracowała: Sabina Lubańska

WOLNICA NIECHMIROWSKA cz. 2

Najbardziej znanym synem Michała Murzynowskiego był Andrzej, uczestnik powstania warszawskiego w szeregach Armii Krajowej (pseudonim „Błysk"). Należał do Dywizjonu „Jeleń", który 1 sierpnia 1944 w godzinę „W" nacierał na dzielnicę policyjną w alei Szucha. Po wojnie ukończył studia prawnicze na Uniwersytecie Łódzkim, a potem swoją karierę naukową związał z Uniwersytetem Warszawskim. Uchodził za jednego z najwybitniejszym specjalistów w dziedzinie procedury karnej. Był autorem co najmniej kilkudziesięciu prac naukowych na ten temat. Za najważniejsze uznaje się te o zasadach stosowania aresztu tymczasowego, ułaskawienia oraz mediacji. Pracował nad wielką reformą prawa karnego z 1997 r., która zmieniała regulacje pochodzące z 1969 r. Po przełomie 1989 r. wszedł w skład Sądu Najwyższego (powoływanego od nowa z gremiów prawniczych o wysokim autorytecie) i w latach 1990-96 kierował Izbą Karną SN. Profesor wydziału prawa Uniwersytetu Warszawskiego, ekspert pierwszej w polskim Sejmie komisji śledczej. Zmarł w grudniu 2016 r.

W swoich wspomnieniach tak opisuje majątek w Wolnicy:

...Moi rodzice byli ziemianami. Mieszkaliśmy w powiecie sieradzkim. 11 grudnia 1939 roku zostaliśmy brutalnie wyrzuceni przez Niemców z naszego domu rodzinnego, wywiezieni w strasznych warunkach w okolice Nowego Sącza. Tułaliśmy się po Generalnej Guberni, aż osiedliśmy czasowo pod Piotrkowem, na wsi, gdzie ojciec pracował. I dalej... W domu rodzinnym nie mogliśmy być, dlatego że reforma rolna wymagała, żeby mieszkać w innym powiecie. Przyjechaliśmy tam oczywiście – dom nasz był całkowicie zrujnowany. Musieliśmy stamtąd wyjechać i po różnych kolejach losu osiedliśmy w Jeleniej Górze…

Zdjęcie ze zbiorów Muzeum Okręgowego w Sieradzu

Sprostowanie: W poprzednim numerze „Pigułki" został zamieszczony błędny podpis pod zdjęciem - powinno być „profesor dr hab. Andrzej Murzynowski" zamiast „Michał Karol Murzynowski".

Materiały zebrał i opracował:
mgr inż. Krzysztof Wysota

SPOTKANIE WIGILIJNE KOŁA EMERYTÓW I RENCISTÓW

Święta Bożego Narodzenia to czas, który sprzyja spotkaniom i refleksjom, a przede wszystkim radości z narodzin Syna Bożego. Jest to piękna tradycja, że od lat członkowie Koła Emerytów i Rencistów zasiadają przy świątecznym stole, łamią się opłatkiem, kolędują i co najważniejsze, są ze sobą.

Tradycyjne spotkanie opłatkowe Koło Emerytów i Rencistów zorganizowało 20 grudnia 2022 r. w sali Gminnego Domu Kultury w Burzeninie. Swoją obecnością zaszczycił Wójt Gminy Burzenin Jarosław Janiak, który również złożył najpiękniejsze życzenia świąteczne.

Były także występy artystyczne Ludowego Zespołu Śpiewaczego „Marjanki" połączone ze śpiewaniem kolęd oraz okolicznościowy poczęstunek, podczas którego wszyscy uczestnicy spotkania podzielili się opłatkiem.

POWSTAŁ NOWY REJON „SZLACHETNEJ PACZKI” W BURZENINIE

Szlachetna Paczka to ogólnopolski projekt społeczny Stowarzyszenia Wiosna, dedykowany rodzinom wielodzietnym, ludziom samotnym, chorym, niepełnosprawnym, znajdującym się w trudnej sytuacji życiowej, wynikającej z niezależnych przyczyn. Celem akcji jest mądra pomoc, czyli taka, która daje szansę na zmianę. Dlatego do Paczki trafiają te rodziny, dla których kontakt z wolontariuszem oraz wsparcie materialne są impulsem do zmiany, podniesienia się z trudności i bezsilności.

W 2022 r. w regionie sieradzkim „Szlachetna Paczka” powiększyła teren swojego działania poprzez otwarcie Rejonu w Gminie Burzenin. Stało się tak za sprawą 10 pań, które postanowiły włączyć się do akcji i zostały wolontariuszkami. W nowo utworzonym Rejonie, wolontariuszki odwiedziły 12 rodzin, z czego 9 rodzin zostało włączonych do projektu. Wszystkie rodziny znalazły darczyńców.

10 grudnia 2022 r., w Weekend Cudów, Darczyńcy - mniejsze i duże firmy, szkoły, osoby prywatne, dostarczyli do magazynu, który znajdował się w sali gimnastycznej Szkoły Podstawowej w Burzeninie przy ul. Sieradzkiej, swoje skompletowane podarunki dla wybranych rodzin. Hojność „ludzi dobrego serca” była ogromna i w niektórych przypadkach zaskoczyła wolontariuszy. Jedna z największych „Paczek” dla rodziny liczyła 36 pakunków o ogólnej wartości 25 tys. zł.

Każdy Darczyńca lub jego przedstawiciel został ugoszczony słodkim poczęstunkiem przy kawie i herbacie, a następnie otrzymał podziękowanie – dyplom oraz ręcznie wykonane przez wolontariuszki świąteczne stroiki. Następnie przy nieocenionej pomocy druhów strażaków z OSP Wola Będkowska i Burzenin, którzy pomagali przy przenoszeniu i transporcie podarunków, wolontariuszki dostarczyły „Paczki” potrzebującym rodzinom. Wzruszenie, radość, łzy szczęścia i niekończące się podziękowania dla darczyńców towarzyszyły każdej wizycie. To był wyjątkowy czas pełen cudownych emocji, które towarzyszyły nie tylko obdarowanym, ale również obdarowującym i wolontariuszkom.

Szlachetną Paczkę tworzy sztab ludzi: darczyńców, wolontariuszy i ich pomocników partnerów biznesowych i przyjaciół. Razem poruszają wielką machiną dobra, w której jeden człowiek pomaga drugiemu człowiekowi. Dzięki temu, że są tacy ludzie, którzy chcą dzielić się własnym dobrem, czasem i szczęściem - potrzebujące rodziny otrzymują niezbędną pomoc materialną i niematerialną. Z każdą paczką dajemy coś ważnego: troskę, zainteresowanie, nadzieję, akceptację czy poczucie przynależności.

Mamy nadzieję, że wsparcie jakie trafiło do rodzin pozytywnie wpłynie na ich życie i będzie impulsem do dalszych zmian.

Wolontariuszka z Rejonu Burzenin

Ruszyła nowa wersja programu Czyste Powietrze!

3 stycznia 2023 r. weszły w życie zmiany w programie Czyste Powietrze. Dzięki nim zwiększyła się wysokość dofinansowania do wymiany pieca i ocieplenia domu. Podwyższone zostały także progi dochodowe oraz pojawiła się możliwość złożenia kolejnego wniosku o dofinansowanie dla tych, którzy już wcześniej skorzystali z Programu.

Wprowadzone zmiany znacząco zwiększają wysokość dofinansowań do działań poprawiających efektywność energetyczną budynków. Jest to szczególnie ważna kwestia, ponieważ dobrze ocieplone domy z nowoczesnymi urządzeniami grzewczymi, to nie tylko mniejsze koszty ogrzewania budynku, ale także zdecydowana poprawa jakości powietrza. Wychodząc naprzeciw potrzebom Beneficjentów, którzy zmagają się z rosnącymi cenami, na wymianę starego pieca i ocieplenie domu będzie można otrzymać nawet **do 135 tys. zł dotacji.**

Jakie kluczowe zmiany wprowadza nowa wersja Programu?

Podwyższenie progów dochodowych i zwiększenie wysokości dotacji:

- próg dochodowy przy dofinansowaniu podstawowym wzrasta **do 135 tys. zł,** a maksymalna kwota dotacji wynosi **66 tys. zł;**
- przy podwyższonym dofinansowaniu próg dochodowy wzrasta z 1564 do **1894 zł** na osobę w gospodarstwie wieloosobowym i z 2189 do **2651 zł** w gospodarstwie jednoosobowym;`
- przy najwyższym wymiarze wsparcia progi wzrosną odpowiednio z 900 do **1090 zł** w przypadku gospodarstw wieloosobowych oraz z 1260 do **1526 zł** w przypadku gospodarstw jednoosobowych.

Zmiana w ścieżce bankowej programu.
Kredyt bankowy z dotacją na częściową spłatę zobowiązania będzie można otrzymać na inwestycje rozpoczęte do 6 miesięcy przed złożeniem wniosku w banku.

Możliwość rozszerzenia wniosku o termomodernizację domu.
Zmiany w Programie mają służyć promowaniu termomodernizacji jako skutecznej metody zmniejszania kosztów ogrzewania. W nowej wersji umożliwiono złożenie drugiego wniosku o dofinansowanie dla Beneficjentów, którzy wcześniej otrzymali dotację na wymianę kotła. Możliwe będzie teraz wykonanie, na podstawie audytu energetycznego, zarówno częściowej jak i całościowej termomodernizacji domu.
3 stycznia 2023 r. został wprowadzony obowiązek przeprowadzenia audytu energetycznego budynku. Działanie będzie refundowane w 100% do kwoty 1200zł. Aby otrzymać dofinansowanie na całościową termomodernizację budynku należy przeprowadzić audyt oraz wykonać wszystkie elementy wskazane w jednym z jego wariantów.

Punkt konsultacyjno-informacyjny programu Czyste Powietrze
czynny we wtorki i środy w godz. 9.00 – 14.00
w Gminnym Domu Kultury w Burzeninie,
tel. 797 473 231

AKCJE INTEGRACYJNE I CHARYTATYWNE SKW „POMOCNA DŁOŃ" SP W BURZENINIE

Wolontariat w szkole funkcjonuje od kilku lat i z roku na rok się rozwija. Uczniowie podczas swojej działalności uczą się m.in.: niesienia pomocy, samodyscypliny, obowiązkowości, altruizmu, opieki nad drugą osobą. Spotkania z podopiecznymi mają charakter różnorodny. Służą głównie wypełnieniu ich wolnego czasu poprzez wspólną pomoc potrzebującym, ale jest też i czas na zabawę, śpiew, spacery, prace plastyczne, zajęcia sportowe, itp. Nasi Wolontariusze to młodzi ludzie, którzy nie mają jeszcze doświadczenia, ale starają się wykonywać powierzone im zadania najlepiej jak potrafią. Opiekę nad wolontariuszami sprawują p. Sylwia Sobańda i p. Ewelina Pawlik.

W I półroczu roku szkolnego 2022/2023 SK Wolontariusza „Pomocna Dłoń" SP w Burzeninie brał udział w wielu spotkaniach integracyjnych i akcjach charytatywnych.

W czerwcu w dniach 21 – 22 czerwca 2022 r. 50 uczniów – wolontariuszy uczestniczyło w wycieczce szkoleniowo – rekreacyjnej do Załęcza Wielkiego. Pierwszego dnia uczestniczyliśmy w warsztatach nt. uzależnień i profilaktyki ich unikania. Po południu przeprawiliśmy się promem przez Wartę i pojechaliśmy na wycieczkę rowerową do źródełka objawienia, które znajduje się w okolicach miejscowości Dzietrzniki i Kałuże.Wieczorem bawiliśmy się przy ognisku i na dyskotece. Drugiego dnia odbył się plener malarski. Wielkie podziękowania kierujemy do Gminnej Komisji Rozwiązywania Problemów Alkoholowych Gminy Burzenin za dofinansowanie zajęć profilaktycznych dla uczestników naszej wycieczki oraz p. M. Misiuk TV Burzenin.

W dniu 5 października opiekunki wraz z przedstawicielami wolontariuszy, odwiedzili Wójta Gminy Burzenin Jarosława Janiaka. Podczas wizyty podziękowaliśmy za wsparcie duchowe i materialne dla naszego zespołu oraz przedstawiliśmy plan naszych działań na rok szkolny 2022/23, jak również wręczyliśmy Wójtowi obraz namalowany przez jedną z wolontariuszek w czasie pleneru malarskiego podczas pobytu w Załęczu Wielkim.

Chyba nikomu nie trzeba przypominać, że zbieranie nakrętek łączy przyjemne z pożytecznym. W ten sposób nie tylko pomagamy przyrodzie, ale także innym. W dniu 19.10.2022 r. przedszkolaki, uczniowie z klas 1-3 z wychowawcami i wolontariusze ze SKW „Pomocna Dłoń" SP w Burzeninie z opiekunami przekazali nakrętki Kacprowi, łącznie 60 worków po 60 l.

W dniach 21-22.10.2022 r. odbył się biwak wolontariuszy SK Wolontariusza w Waszkowskiem, jak również akcja „Opatrunek na ratunek".

Listopad to miesiąc pomocy zwierzętom ze Schroniska Zwierząt w Czartkach. Natomiast w dniach 24.11.-1.12. Zespół Szkół w Burzeninie prowadził akcję „Światło dla Ukrainy", której koordynatorem była dyrektor p. Ewa Majczak. Akcja polegała na zbiórce wkładów do zniczy o długim czasie palenia. W ten sposób wsparliśmy naszych sąsiadów z Ukrainy, w której zapanowała ciemność.

5 grudnia obchodziliśmy Międzynarodowy Dzień Wolontariusza, odbył się również Międzyszkolny Konkurs Plastyczny – „Wieś dawniej" - Scena rodzaowa oraz pakowanie zakupów klientom marketu w Burzeninie. Podczas tego przedsięwzięcia, zarabialiśmy na paczki bożonarodzeniowe, by kilka dni później zorganizować akcję „Świąteczna paczka bożonarodzeniowa".

Tak w skrócie prezentuje się nasza działalność. Dziękujemy społeczności lokalnej Gminy Burzenin, rodzicom, dzieciom za solidarność, ofiarność, zaufanie i współpracę. Możemy działać i rozwijać się dzięki Wam.

DZIĘKUJEMY – SKW „Pomocna Dłoń" w Burzeninie wraz z opiekunami.

Opracowała: Ewelina Pawlik

KGW LIGOTA
Festiwal
leka i Miodu